



RAPPORT ANNUEL 2023



Séjours & camps



Fêtes & famille



Séminaire & formation



Culture & sport

L'année 2023

EN QUELQUES CHIFFRES

21'500
nuitées enregistrées

1800
heures de bénévolat

77%
de groupes à buts sociaux

331
groupes accueillis

688
m² de capteurs photo-
voltaïques installés

132'000
kwh de production annualisée
d'électricité

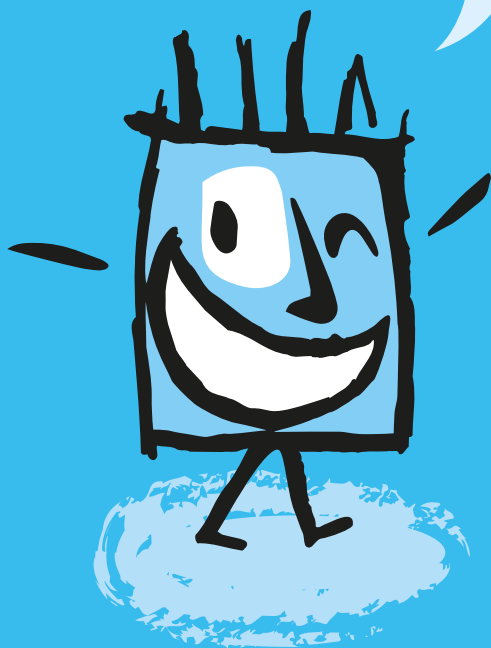

Table des **matières**

Message du Président	2
Rapport du Directeur	6
Résultats 2023	8
Bilan 2023	9
Annexe aux comptes 2023	10
Budget 2024	12
Rapport de l'organe de révision	13
Commentaires du trésorier	14
Ils sont depuis très longtemps nos hôtes fidèles	15

Message du **PRESIDENT**



Dans le droit fil des années précédentes, Le Camp a vécu en 2023 douze mois très intenses, aussi bien en termes de fréquentation qu'en termes de sujets traités par le Conseil de fondation. Dans son rapport, notre directeur, Monsieur Damien Vuilliomonet, reviendra sur cette année d'exploitation si intense.

Pour sa part, le Conseil de fondation, son bureau et les commissions constituées ont assuré la bonne gestion de notre institution au fil des saisons, avec la tenue d'une bonne vingtaine de réunions, la gestion de 2 journées «coup de pouce», l'organisation d'un repas de soutien, d'une sortie estivale et d'une soirée conviviale en faveur des employés et bénévoles.

Pour mener à bien toutes ces tâches, outre les membres du Conseil dont les noms figurent en page 10 de ce rapport, notre institution à la

chance de bénéficier des compétences et de l'engagement de nombreuses personnes. Ce sont d'anciens membres du Conseil, des bénévoles issus des Unions Chrésiennes Romandes ou d'autres provenances, tous fidèles et habitués du Camp depuis de très longues années. Qu'ils soient ici vivement remerciés.

Le renouvellement des forces actuelles constitue cependant un défi permanent afin d'assurer la pérennité de notre institution qui ne peut fonctionner sans cet engagement bénévole conséquent.

La haute fréquence des réunions précitées et notre bonne santé financière ont permis l'aboutissement de multiples sujets et la poursuite d'autres projets à venir. Ainsi, au titre des investissements réalisés, la pose de panneaux photovoltaïques sur 4 toitures de nos bâtiments représente l'aspect le plus visible de nos réalisations. L'assainissement des structures de la mai-

Intensité, analyse et prospection

son des Châtaigniers et son isolation thermique vont permettre son utilisation en saison froide également. La mise aux normes de garde-corps, le remplacement d'agencements de cuisine ou la réfection de sols ou de peinture relèvent de l'entretien courant, indispensable à conserver le bon état de nos bâtiments et installations. Enfin, les entrées du Camp sont désormais bien marquées, à la suite de la pose de 3 totems signalétiques.



Le développement de notre projet principal, la réhabilitation de la maison de L'Orée et la construction d'un nouvel immeuble d'hébergement, se poursuit. La demande de permis de construire a été déposée en été 2023 et celui-ci devrait être délivré début 2024. Les appels d'offres sont en cours afin de cadrer le coût de construction au plus près. Grâce au travail méticuleux des membres de la commission de recherche de fonds, le financement du projet se poursuit. Plus de 800'000 francs de promesses de dons ont été obtenues. Nos fonds propres, complétés par des prêts avec ou sans intérêt en voie de négociation, devraient permettre d'assurer le financement nécessaire.

Un repas de soutien a réuni début novembre une bonne huitantaine de personnes en faveur de ce projet, dans une ambiance fort sympathique. Remercions également nos généreux

donateurs et amis du Camp qui soutiennent fidèlement notre institution et la réalisation de ses projets.

Outre la gestion de notre patrimoine immobilier, le bureau du Conseil a traité une multitude d'autres questions en collaboration avec la direction du Camp, tels que notre grille tarifaire, la sécurité informatique, la revue de notre portefeuille d'assurances ou le remplacement de notre tracteur multitâche.

Comme déjà évoqué plus haut, le renouvellement de notre Conseil de fondation reste une préoccupation permanente. Comme c'est le cas dans nombre de clubs ou associations, nous sommes confrontés à un phénomène de société qui voit une érosion des engagements bénévoles sur la durée, au profit d'investissements par projets à court ou moyen terme.



L'existence d'un noyau qui gère la vie courante et assure la planification des projets reste néanmoins indispensable pour garantir la pérennité de l'institution.

L'année 2024 marquera les 20 ans d'existence de notre fondation. Elle verra le renouvellement des mandats de 6 des 13 membres du Conseil. C'est donc avec encore plus d'acuité que cette question se pose. Des réflexions sont amorcées pour répondre à cette problématique, avec peut-être des adaptations des organes de notre institution.

Ainsi, comme l'ont vécu nos prédécesseurs depuis plus de 100 ans, Le Camp ne cesse de se renouveler. Mais il conserve ses racines et sa mission principale d'accueil et de partage dans un site extraordinaire, pour permettre les joies de moments vécus en famille ou en communau-

té, moments qui offrent de belles pages de vie dans l'existence de chaque individu.

En conclusion, si Le Camp connaît une très belle vitalité, c'est évidemment grâce à l'engagement et aux compétences de l'ensemble des personnes qui s'y investissent. Bénévoles, employés, fixes ou temporaires, que chacune et chacun soient ici vivement remerciés.

La plus belle récompense de nos efforts réside dans le visage de nos hôtes qui, dans leur grande majorité, repartent avec un large sourire et une étincelle de bonheur dans le regard.

C'est sans conteste ce qui nous motive à poursuivre notre mission au fil des années à venir.

Philippe André
Président



Rapport du **DIRECTEUR**



L'année 2023 a été, à nouveau, une année record. Elle a répondu à nos attentes en termes de fréquentation tout au long de la saison.

Nous avons eu le plaisir d'accueillir de nombreux groupes, nouveaux ou réguliers avec pension ou en gestion autonome dans nos maisons en leur proposant un hébergement de qualité. Notre priorité est toujours axée sur les groupes qui ont trait à la formation des jeunes ou à la vie associative. La demande de séjours pour 2024 reste soutenue et les perspectives sont bonnes.

Cette année, nous avons réalisé un chiffre d'affaires de **CHF 1'989'058.34** présentant un bénéfice final de CHF 33'407.03.

Cette augmentation du chiffre d'affaires est certes très réjouissante mais nous constatons également une forte augmentation de nos

charges qui grève le résultat final. Ces augmentations de tarifs de nos fournisseurs sont inquiétantes pour l'avenir.

Nous avons comptabilisé 21'571 nuitées.

Le pourcentage de nos groupes cibles (groupes actifs dans la formation de la jeunesse, vie associative et sociale) est de 77% du chiffre d'affaires. Notre objectif est de maintenir des tarifs permettant à l'ensemble de ces groupes de séjourner au Camp et de bénéficier ainsi de l'ensemble de nos infrastructures.

Investissements

Comme l'a déjà signalé notre président, en plus du projet majeur des maisons «Orée et Mairie», de nombreux autres investissements ont été réalisés cette année. Je n'ai pas le souvenir d'avoir vu initier ou réaliser autant de travaux en une seule année. Bien que tous revêtent une grande importance, je vais en mentionner trois ci-dessous :

Panneaux solaires

En 2022 nous avons vu l'envolée du prix de l'électricité sur le marché libre. Les prix proposés en été 2022 pour l'année 2023 étaient très élevés et volatiles. Au vu des risques financiers le projet «photovoltaïque» a été mis en priorité afin de garantir le bon fonctionnement du Camp et se mettre à l'abri des soubresauts violents du marché.

Les panneaux photovoltaïques ont été installés sur 4 maisons, à raison de 344 panneaux, recouvrant 688 m² pour une puissance de 134 kWc, avec une estimation de production de plus de 132'000 kWh par année.

Maison Les Châtaigniers

Nous avons renforcé ou remplacé les solives des dortoirs du 1er étage ainsi que leur plancher. De plus, une isolation intérieure a été réalisée afin d'améliorer l'isolation thermique de la maison et apporter un plus grand confort à nos hôtes.

Un drainage périphérique a également été effectué réduisant ainsi l'humidité dans les sous-bassements. Des aérations complémentaires ont été faites.

Ces travaux importants vont permettre de prolonger la vie de ce bâtiment, continuer son exploitation, voire étendre ses périodes d'ouverture, jusqu'au moment où une rénovation plus importante s'imposera.

La Rotonde

Le sol de la salle du 1^{er} étage, cuisine y compris, a été entièrement refait. Cette rénovation devenait indispensable pour maintenir la qualité d'accueil de ce bâtiment. La Rotonde est devenue, au fil des années, emblématique du Camp auprès de nos hôtes. Elle est souvent citée lors des contacts avec nos différents interlocuteurs.

Notre offre de location, en pension ou en gestion autonome permet aux différents groupes d'avoir à disposition une salle spacieuses, baignée de lumière avec une vue imprenable sur le lac et les alpes. Cette salle permet d'accueillir 100 personnes pour manger et dispose d'une cuisine professionnelle.

Rénovations

Les travaux de rénovation du Bâtiment Principal ont été terminés en 2017. Ces travaux majeurs nous ont permis d'étoffer notre offre et nous avons vu dès lors une augmentation constante des demandes de location, à l'exception malheureusement de la période du COVID.

L'étape suivante a été le lancement d'une analyse

de l'état de tous nos bâtiments. Nous avons ainsi pu prioriser les travaux à effectuer et commencer leur réalisation. Ces investissements, certes conséquents, sont devenus nécessaires afin de maintenir la qualité d'accueil de nos hôtes. Nous avons également amélioré l'arrivée sur le site en installant des totems aux entrées du Camp ainsi qu'un écran avec un nouveau plan afin que nos hôtes puissent se situer facilement sur le site et trouver rapidement leur maison.

Afin de réduire les coûts, nous avons fait de nombreux travaux en interne en mettant à contribution notre intendant, des auxiliaires, la commission des travaux (j'y inclus «les papis du jeudi»), les bénévoles et les membres du Conseil de fondation qui sont venus apporter leur pierre à l'édifice. Sans ce soutien, nous n'aurions pas pu réaliser l'ensemble de ces travaux.

Je tiens à remercier chaleureusement chaque employé du Camp, fixe ou auxiliaire, pour leur engagement envers le Camp et ses hôtes. Notre succès se confirme au fil des années et nous sommes fiers de voir revenir nos hôtes pour un second séjour.

Je remercie également le Conseil de fondation, la commission des travaux, la commission de recherche de fonds et nos bénévoles si précieux, pour l'ensemble de leur travail tout au long de l'année. Cet engagement et cet attachement au Camp et à ses valeurs donnent vie à ce lieu si particulier où il fait bon séjourner.

Avant de conclure, je tiens à remercier particulièrement les membres du Bureau du Conseil de fondation, pour leur soutien, leurs précieux conseils et leur travail tout au long de cette très riche année 2023.

Merci à tous !

Damien Vuillienmet
Directeur

Résultats 2023

	Budget 2023	Comptes 2023		Comptes 2022	
		Charges	Produits	Charges	Produits
Exploitation					
32. Ventes boissons et kiosque	90'000.00		136'877.93		111'060.47
34. Locations	750'000.00		864'130.93		838'584.09
35. Pensions	685'000.00		877'125.19		767'975.81
36. Prestations au personnel	5'000.00		5'106.86		4'930.46
37. Charges facturées	80'000.00		90'939.19		80'175.97
38. Autres produits d'exploitation	0.00		14'878.24		928.51
42. Achats boissons et kiosque	45'000.00	48'395.08		32'819.23	
44. Achats d'alimentation	226'050.00	264'583.07		237'151.26	
52. Salaires & charges sociales	824'000.00	1'020'568.60		900'238.47	
614. Blanchisserie	37'500.00	31'540.43		31'494.56	
60. Charges de locaux	8'000.00	14'902.87		18'506.24	
61. Achats de matériel	35'000.00	39'324.25		59'092.52	
61. Entretien : contrats d'entretien	30'000.00	33'478.07		30'402.91	
nettoyage	25'000.00	10'776.84		16'768.10	
travaux d'entretien	30'000.00	90'538.23		40'821.22	
62. Frais véhicule	6'000.00	4'760.47		6'410.59	
63. Assurances	25'000.00	31'687.45		25'556.40	
64. Energie, eau	120'000.00	100'654.45		103'550.07	
65. Frais administratifs et divers	40'000.00	75'888.21		39'180.21	
66. Publicité & Représentation	20'000.00	19'762.72		18'417.86	
67. Dépenses imprévues	5'000.00	1'350.00		0.00	
Totaux		1'788'210.74	1'989'058.34	1'560'409.64	1'803'655.31
EBITDA	133'450.00	200'847.60		243'245.67	
Marge brute d'exploitation			200'847.60		243'245.67
68. Intérêts-produits			41.89		7.39
68. Int. hypothécaires, int.-ch. & fr.	27'000.00	34'566.78		26'840.35	
69. Amortissements	74'900.00	74'900.00		74'900.00	
75. Charges & prod. exceptionnels		0.00	0.00	0.00	278.55
Totaux		109'466.78	200'889.49	101'740.35	243'531.61
Marge après intérêts et amort.	31'550.00	91'422.71		141'791.26	
INVESTISSEMENTS					
Marge après intérêts et amort.			91'422.71		141'791.26
70. Dons "Amis du Camp"			81'989.45		13'347.00
70. Don de DSR			75'960.15		70'000.00
71. Bâtiments divers		309'663.01		92'418.16	
73. Achat véhicule		32'738.12			
80. Subventions			0.00		0.00
81. Attrib./Utilis. Réserves		112'397.29	238'833.14	130'075.00	7'000.00
Totaux		454'798.42	488'205.45	222'493.16	232'138.26
Résultat général		33'407.03		9'645.10	

Bilan 2023

	Bilan au 31.12.2023			Bilan au 31.12.2022	
	Actifs	Passifs	Totaux	Actifs	Passifs
ACTIFS					
Circulants					
Disponible			659'821.73	951'207.44	
100. Caisse	1'761.90			13'455.66	
101. Poste	624'467.95			631'243.00	
102. Banques	33'591.88			306'508.78	
Réalisables			284'111.34	137'669.33	
106. Titres	200.00			200.00	
110. Créances-clients	288'104.85			173'223.60	
110. Du croire	-60'000.00			-40'000.00	
114. Autres créances	17'539.34			2'934.53	
130. Actifs transitoires	38'267.15			1'311.20	
IMMOBILISES			3'075'969.64	2'917'302.00	
150. Mobilier & installations	2.00			2.00	
160. Immeubles	3'075'967.64			2'917'300.00	
PASSIFS					
FONDS ETRANGERS					
Exigibles à court terme			414'950.11	207'785.35	
200. Dettes-fournisseurs		257'159.56		96'680.95	
210. Autres dettes		18'177.90		979.00	
250. Part prêts It exigible à ct		100'412.00		100'412.00	
230. Passifs transitoires		39'200.65		9'713.40	
Exigibles à long terme			1'986'042.00	2'086'454.00	
233. Provisions-engagements		30'000.00		30'000.00	
250. Prêt des UCR		78'000.00		78'000.00	
255. Prêt Covid-19		77'567.00		105'779.00	
255. Prêt LPR		549'500.00		582'900.00	
256. Hypothèque BCV		1'250'975.00		1'289'775.00	
Non exigés			1'250.00	1'250.00	
285. Prêt Cadets neuchâtelois		1'250.00		1'250.00	
FONDS PROPRES			1'617'660.60	1'710'689.42	
Capitaux propres					
280. Capital		1'108'342.58		1'098'697.48	
+/- Résultat de l'exercice		33'407.03		9'645.10	
Réserves					
290. Réserves		475'910.99		602'346.84	
Totaux	4'019'902.71	4'019'902.71		4'006'178.77	4'006'178.77

Annexe aux comptes 2023

Organisation de la fondation

Les «Statuts» actuels sont en vigueur depuis le 11 février 2004, date de l'inscription de la fondation «Le Camp» au Registre du commerce. Le «Règlement d'organisation du Conseil et de son Bureau» a subi quelques ajustements et a été approuvé lors de séance du Conseil de fondation du 28 avril 2022.

Le but de la fondation est notamment «d'encourager, favoriser et faciliter, en particulier auprès des jeunes, la vie communautaire et associative, comme moyen de formation pour l'apprentissage du respect de l'autre ..., une contribution essentielle à la promotion des valeurs de la solidarité et de la démocratie».

Membres du conseil de fondation au 31 décembre 2023

M. André Philippe	Président	Yens
Mme Chantal Bolanz	Vice-présidente	Ogens
M. Alain Debonneville	Trésorier	Vevey
Mme Marlise Frutschi	Membre du Bureau	Corcelles-Cormondrèche
Mme Aurora Nori	Membre du Bureau	La Grande Béroche
Mme Isabelle Borioli	Membre	La Grande Béroche
M. Etienne Guilloud	Membre	Gingins
M. Daniel Hess	Membre	Giez
M. Christian Pauli	Membre	Gurmels
Mme Dominique Sautebin	Membre	La Grande Béroche
Mme Jacqueline Tissot	Membre	Bernex
M. Roland Zaugg	Membre	Yens

Personnes habilitées à signer

M. Damien Vuillimonet	Directeur	Fenin
-----------------------	-----------	-------

Ainsi que tous les membres du Conseil de fondation (voir ci-dessus) sont habilités à signer collectivement à deux.

Organe de révision

Fiduciaire Muller Christe & Associés SA	Place-d'Armes 3	Neuchâtel
M. David Marchand	Réviseur responsable	

Organe de surveillance

Département fédéral de l'Intérieur (DFI)	Berne
--	-------

Informations sur les principes comptables utilisés

Les comptes annuels de la fondation sont conformes aux exigences du Code des obligations (CO). Le Conseil de fondation applique ces dispositions dans l'optique d'assurer la pérennité de la fondation à long terme. Les comptes annuels 2023 ont été établis conformément aux dispositions du Code des obligations relatives au droit comptable (art. 957 CO ss).

Impacts de la pandémie Covid-19

La fondation a obtenu, en 2020, un crédit cautionné COVID-19 à taux zéro d'un montant total de CHF 162'203.00. Son remboursement s'effectue à hauteur de CHF 7'053.00 par trimestre depuis le 31 mars 2022. Le solde dû au 31 décembre 2023 est de CHF 77'567.00.

Impacts des événements géopolitiques

Les événements géopolitiques qui ont entraîné la reprise de l'inflation sont toujours d'actualité. Si l'inflation s'est stabilisée, elle n'a pas disparu et les hauses de prix sont très variable selon les types de charges.

La forte hausse des prix de l'énergie a incité la fondation à implanter des installations photovoltaïques. Ces dernières ont influencé les coûts d'électricité dès leur mise en service en juillet.

Nombre de collaboratrices et collaborateurs

A l'instar de l'exercice précédent, le nombre d'emplois à plein temps en moyenne annuelle est inférieur à 250 au cours de l'exercice sous revue.

Actifs engagés en garantie de dettes

	2023	2022	variation
Immeubles	CHF 2'842'400	CHF 2'917'300	- 2.57 %
Inst. photovoltaïques	CHF 233'567	CHF 0	

Les immeubles sont gagés pour garantir des emprunts hypothécaires auprès de la Banque Cantonale Vaudoise (BCV), ainsi que pour garantir un prêt LPR auprès des cantons de Neuchâtel et de Vaud, pour un montant emprunté total de CHF 1'872'675.00 au 31 décembre 2023 (CHF 1'944'875.00 au 31.12.2022).

Explications de certains postes du bilan et du compte d'exploitation

Composition et modifications du capital et des réserves

	2023	2022	variation
Capital au 01.01	CHF 1'108'342.58	CHF 1'098'697.48	+ 0.88 %
+/- Résultat de l'exercice	CHF +33'407.03	CHF +9'645.10	
Capital au 31.12	CHF 1'141'749.61	CHF 1'108'342.58	+ 3.01 %
Réserves au 31.12	CHF 475'910.99	CHF 602'346.84	- 20.99 %

Type et volume des prestations

	2023	2022	variation
Logement	CHF 864'130.93	CHF 838'584.09	+ 3.05 %
Prestations culinaires	CHF 877'125.19	CHF 767'975.81	+ 14.21 %

Événements importants survenus après la date du bilan

Il n'y a pas eu d'événement important survenu après la date du bilan.

Budget 2024

	Budget 2021	Budget 2022	Budget 2023	Budget 2024
32 - Ventes boissons et kiosque	40'000	65'000	90'000	100'000
34 - Locations	450'000	680'000	750'000	815'000
35 - Pensions	450'000	590'000	685'000	800'000
36 - Prestations au personnel	3'500	3'000	5'000	5'000
37 - Charges refacturées	40'000	65'000	80'000	80'000
38 - Autres produits d'exploitation	–	–	–	–
Total des Produits	983'500	1'403'000	1'610'000	1'800'000
42 - Achats boissons et kiosque	(20'000)	(32'000)	(45'000)	(40'000)
44 - Achats d'alimentation	(138'000)	(194'700)	(226'050)	(256'000)
52 - Salaires & charges sociales	(540'000)	(800'000)	(824'000)	(900'000)
614 - Blanchisserie	(25'000)	(35'000)	(37'500)	(32'000)
Total des frais variables	(723'000)	(1'061'700)	(1'132'550)	(1'228'000)
60 - Charges de locaux	(8'000)	(8'000)	(8'000)	(12'000)
610 - Achats de matériel	(20'000)	(30'000)	(35'000)	(30'000)
611 - Contrats d'entretien	(40'000)	(40'000)	(30'000)	(40'000)
613 - Nettoyage	(18'000)	(23'000)	(25'000)	(25'000)
615 - Travaux d'entretien	(20'000)	(24'000)	(30'000)	(40'000)
62 - Frais véhicule	(5'000)	(6'000)	(6'000)	(4'000)
63 - Assurances	(25'000)	(25'000)	(25'000)	(25'000)
64 - Energie, eau	(65'000)	(75'000)	(120'000)	(85'000)
65 - Frais administratifs et divers	(28'000)	(35'000)	(40'000)	(75'000)
66 - Publicité & Représentation	(10'000)	(15'000)	(20'000)	(20'000)
67 - Dépenses imprévues	(3'000)	(5'000)	(5'000)	(5'000)
Total des frais généraux	(242'000)	(286'000)	(344'000)	(361'000)
Total des Charges	(965'000)	(1'347'700)	(1'476'550)	(1'589'000)
Marges brute d'exploitation - EBITDA	18'500	55'300	133'450	211'000
69 - Amortissements	(66'000)	(74'000)	(74'900)	(74'900)
Marges après amortissements	(47'500)	(18'700)	58'550	136'100
68 - Int. hypothécaires, c/c et frais	(25'000)	(25'000)	(27'000)	(30'000)
68 - Intérêts produits				
75 - Charges et produits exceptionnels				
Marges après intérêts et amortissements	(72'500)	(43'700)	31'550	106'100

Rapport de l'organe de révision



Fiduciaire
Muller Christe & Associés

T + 41 (0)32 722 19 19
F + 41 (0)32 722 19 20
info@fidmc.ch
www.fidmc.ch

1

Rapport de l'organe de révision sur le contrôle restreint au conseil de fondation de la Fondation Le Camp, La Grande Béroche

En notre qualité d'organe de révision, nous avons contrôlé les comptes annuels (bilan, compte de résultat et annexe) de la Fondation Le Camp pour l'exercice arrêté au 31 décembre 2023.

La responsabilité de l'établissement des comptes annuels incombe au conseil de fondation alors que notre mission consiste à contrôler ces comptes. Nous attestons que nous remplissons les exigences légales d'agrément et d'indépendance.

Notre contrôle a été effectué selon la Norme suisse relative au contrôle restreint. Cette norme requiert de planifier et de réaliser le contrôle de manière telle que des anomalies significatives dans les comptes annuels puissent être constatées. Un contrôle restreint englobe principalement des auditions, des opérations de contrôle analytiques ainsi que des vérifications détaillées appropriées des documents disponibles dans l'entité contrôlée. En revanche, des vérifications des flux d'exploitation et du système de contrôle interne ainsi que des auditions et d'autres opérations de contrôle destinées à détecter des fraudes ou d'autres violations de la loi ne font pas partie de ce contrôle.

Lors de notre contrôle, nous n'avons pas rencontré d'éléments nous permettant de conclure que les comptes annuels ne sont pas conformes à la loi suisse et aux statuts.

Neuchâtel, le 25 mars 2024
DMR/cfa

FIDUCIAIRE
MULLER CHRISTE & ASSOCIÉS SA

Signature électronique authentifiée

Sébastien Charpié
expert-réviseur agréé

Signature électronique authentifiée

David Marchand
expert-réviseur agréé
(réviseur responsable)

Annexe : Comptes annuels (bilan, compte de résultat et annexe)

Fiduciaire Muller Christe & Associés SA
NEUCHÂTEL / YVERDON-LES-BAINS / LA CHAUX-DE-FONDS / GENÈVE

Rue de la Place-d'Armes 3
2000 Neuchâtel

Rue de la Plaine 9-11
1400 Yverdon-les-Bains

Rue Daniel-Jeanrichard 28
2300 La Chaux-de-Fonds

Rue Kitty-Ponse 4
1205 Genève



Commentaires du **TRESORIER**



Le chiffre d'affaires 2023, sur la lancée de 2022, a poursuivi sa progression pour frôler les 2 Mio. Malheureusement, l'inflation, bien qu'elle soit stabilisée, est toujours présente et est très variable selon les types de produits ou services. Toutefois, les charges ont été contenues. La diminution de la marge d'exploitation est principalement due au maintien de la politique d'entretien et à des dépenses ponctuelles dans l'informatique.

Sous l'égide de notre directeur, toutes les collaboratrices et tous les collaborateurs ont œuvré pour l'accueil de nos nombreux clients et la maîtrise des coûts. Je les en remercie chaleureusement.

L'exercice 2023 est financièrement bon. Le résultat obtenu nous a donné la possibilité d'investir dans des installations photovoltaïques qui ap-

porteront d'importantes économies sur les coûts de l'électricité. Il a également été possible de consolider les réserves en vue des dépenses à venir pour entretenir et moderniser nos installations. Notre situation financière peut être qualifiée de solide.

Les dons de la Fondation DSR et des Amis du Camp ont permis d'améliorer l'accueil de nos hôtes et la mise en œuvre de plusieurs projets. Que chaque donatrice et donateur trouve ici l'expression de notre sincère et profonde reconnaissance pour sa généreuse contribution.

Le budget 2024 a été établi avec moins de prudence dans le seul objectif de sa sincérité. Un budget trop prudent impose des délimitations compliquant la gestion quotidienne. De plus, le chiffre d'affaires est dans une bonne tendance.

Le renforcement de l'autofinancement des futurs investissements reste un objectif à moyen terme.

Alain Debonneville
Trésorier

Ils sont depuis très longtemps nos HOTES FIDELES

Si Le Camp a largement franchi le cap des 100 ans d'existence, il le doit certainement à des groupes ou activités qui fréquentent le site fidèlement, année après année, depuis fort longtemps.

Au fil des générations et des responsables, les membres de ces groupes, fidèles campeurs, ont forgé l'histoire et la vie du Camp et lui ont apporté un supplément d'âme.

Historiquement issu des Unions Chrétiennes (UCJG et UCF), la provenance de ces groupes s'est élargie et ouverte à d'autres cercles d'activité.

Sans être exhaustif, citons parmi eux :

Le **Camp Junior de Vaumarcus**, qui fête ses 100 ans d'existence en 2024, réunit chaque été plusieurs centaines de jeunes pour vivre une semaine d'activités hors du temps, autour d'un thème choisi.

Le **Camp Biblique Œcuménique de Vaumarcus** (CBOV) offre depuis bientôt 80 ans (en 2026), une semaine estivale à plus 160 participants, avec des activités intergénérationnelles, des temps de partage et de réflexions.

Depuis 1965, le camp **Ouverture et Partage** permet aux aînés des Unions de se retrouver et de profiter d'une semaine « au vert », en cultivant l'amitié.

Chaque automne depuis 15 ans, les **CEVI de Bâle** « envahissent » le Camp durant 3 semaines, avec plusieurs centaines de jeunes participants venus de Suisse orientale, pour des formations catéchétiques.

Les **CEVI de Berne**, elles aussi, mettent sur pied deux camps de formation, en lien avec des paroisses de cette région de Suisse alémanique.

La **paroisse voisine du Joran** occupe aussi très régulièrement nos locaux.

PROGRAMME : Il y a dans la matinée un culte de cantonnement et une courtoisie sur le thème général :

Ce que tu seras

Samedi 19 juillet	Arrivée et organisation.
Dimanche 20 *	Culte par M. Roger Thomas, pasteur à Genève.
Lundi 21 *	Pour Dieu. A. Visinand.
Mardi 22 *	Pour les Hébreux. P. Krieg.
Mercredi 23 *	Pour ton prochain. H. Lador.
Jeudi 24 *	Un homme. Th. D. Pache.
Vendredi 25 *	Clôture.
Samedi 26 *	

Le soir, séance intime de cantonnement, puis feu de camp.

Chaque cantonnement est une petite famille formée d'un chef, d'un sous-chef et d'une vingtaine de garçons.

HORAIRE

6h	Diane, cult. phys.	12h	Dîner
6h	Douche, toilette	1-2	Repas (réunion des conciles)
7h	Culte	2-6	Jeux, sports, natation
7h-7h30	Culte personnel et silence	6h	Souper
7h30	Déjeuner	7-8h	Cantonnement
8 :	Service intérieur	8-9h	Feu de camp
9 :	Cantier	9h	Coucher
10-12	Jeux, natation	9h	Extinction des feux

SERVICE MEDICAL : Pour éviter les accidents, la natation et les sports nautiques ont lieu sous la direction du maître ouvrier. On ne fume pas. Les premiers soins sont assurés et le docteur habillé à quelques minutes du camp.

COUT : Pour toute la durée du camp, soit du 19 au 26 juillet : fr. 23.-, assurance comprise ; 3 francs par jour pour ceux qui n'assisteront qu'à une partie du camp.

Camp Junior de Vaumarcus

19-26 Juillet 1980

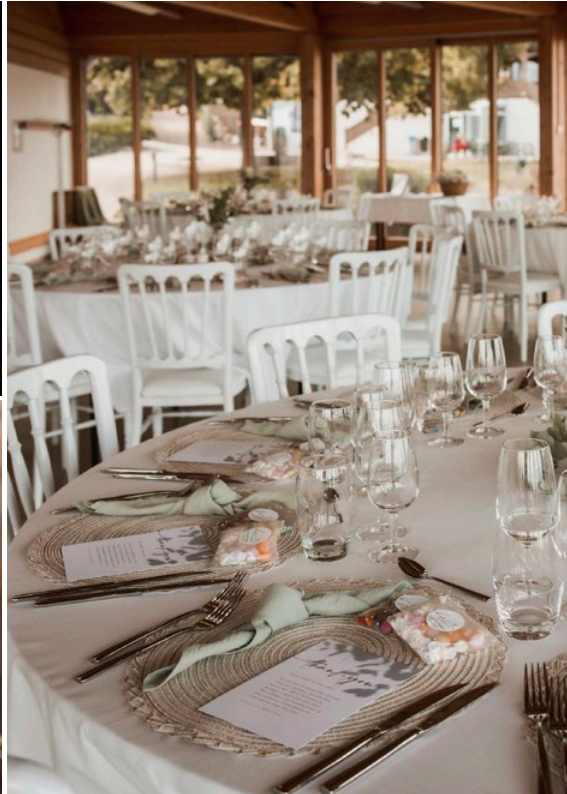





Le Camp est un centre de rencontre, de formation et de vacances idéal pour vos activités et vos réunions. Vous nous trouverez à Vaumarcus, au bord du lac, entre Neuchâtel et Yverdon-les-Bains. Faites-nous part de vos souhaits, nous élaborerons une offre de prestations adaptées à vos besoins.

www.lecamp.ch

Fondation Le Camp
Route du Camp 7
2028 Vaumarcus, Suisse

info@lecamp.ch
Tél. +41 32 836 26 36
Fax +41 32 836 26 30



Le Camp est membre
des Unions chrétiennes
UCJG – CEVI – YMCA